TECHO MÉXICO

CONSTRUYAMOS LA CIUDAD QUE MERECEMOS

DIRECCIÓN EDITORIAL: Dulce Colín
DIRECCIÓN DE ARTE: Andrea H. Balmori

TECHO México
Un Techo para Mi País México A.C.
Av. de la República 51, piso 3.
Delegación Cuauhtémoc. CP 06030
México, Distrito Federal.
Tel. (55) 5333.3134

TECHO México |
INFORME 2016 | TECHO alienta la distribución pública de este informe y los datos que contiene, siempre que se reconozca y mencione nuestra autoría. En ningún caso podrá ser usado con fines comerciales.

ÍNDICE

PRESENTACIÓN 4
QUIÉNES SOMOS 8
NUESTRO AÑO EN NÚMEROS 12
ACCIONES 2016 14
DESARROLLO COMUNITARIO 14
CONCIENCIA & ACCIÓN SOCIAL 24
INCIDENCIA 26
SOSTENIBILIDAD 28
GOBERNANZA 30

TRANSPARENCIA PARA UN MÉXICO MÁS JUSTO

Estamos muy orgullosos de compartir nuestro Informe Anual 2016. En TECHO estamos convencidos de que la pobreza se puede superar y aquí mostramos los pasos que hemos dado en esa dirección a través del trabajo colaborativo entre los distintos sectores de la sociedad, un trabajo marcado por la confianza.

La situación mundial actual no nos permite obviar que pasamos por una crisis de Derechos Humanos. Alimentada por un sentimiento de desesperanza, la reacción colectiva echa mano de muros, divisiones y votos desesperados, entre otros, evidenciando la distancia que se quiere marcar con el otro, cuando es precisamente la decisión contraria la que nos permitirá construir una realidad mejor.

Distintas investigaciones en el mundo han presentado evidencia concreta sobre la correlación positiva que existe entre los índices de transparencia y el crecimiento del PIB. Apenas en la última década se presentaron pruebas científicas para evidenciar la falsedad de uno de los supuestos básicos de la teoría económica del libre mercado: la simetría en la información. Es decir, es un hecho que no todos gozamos de la misma información y, por ende, los mercados solos no podrán lograr resultados socialmente justos. Es por esto que organismos internacionales como la CEPAL, la OCDE y el BID "recetan" transparencia dentro de los planes de acción que buscan impulsar el desarrollo junto con una mejor distribución de la riqueza.

El asunto se complejiza en los "cómos" porque se trata de un asunto relacional. La confianza conlleva transparencia y esa construcción requiere acciones constantes, recíprocas y significativas, lo que demanda un esfuerzo considerable y, en estos tiempos, muy valiente. Como organización, reconocemos el largo camino que tenemos por recorrer y queremos compartir tanto los logros como los aprendizajes que nos hacen ser quienes somos. Por eso, seguiremos trabajando para mejorar las herramientas que nos permiten acercar a los protagonistas de los proyectos al resto de los ciudadanos, preservando nuestra apertura para responder todas las preguntas.

Emilia García-Arteaga Molinar
Dirección Ejecutiva
TECHO México

**" La confianza, como el arte,
nunca proviene de tener todas las respuestas,
sino de estar abierto a todas las preguntas."**

Wallace Stevens

EL DERECHO A LA CIUDAD DESDE LOS ASENTAMIENTOS

2016 fue un año de especial relevancia para nuestro trabajo por el Derecho a la Ciudad, en conjunto con quienes habitan los asentamientos informales en pobreza en México y América Latina.

Este año fue marcado por la 3ª Conferencia de las Naciones Unidas sobre Vivienda y Desarrollo Urbano Sostenible, Hábitat III, un hito que definirá el rumbo de las ciudades del mundo durante los próximos 20 años. En octubre, los Jefes de Estado, organismos internacionales y organizaciones de la sociedad civil, como TECHO, se reunieron en Quito, Ecuador, para definir la Nueva Agenda Urbana.

Como institución latinoamericana, tuvimos la responsabilidad de promover la participación de vecinos de asentamientos informales y voluntarios en el proceso de negociación y definición de acuerdos que consolida el documento. Fue así que llevamos a Hábitat III la exigencia de terminar con la exclusión e injusticia que viven más de 104 millones de personas en las ciudades de América Latina.

Como miembros de la sociedad, somos corresponsables de construir ciudades más inclusivas, seguras, resilientes y sostenibles. Con el trabajo que realizamos este año en 41 comunidades de 7 estados de México, del que da cuenta el presente Informe Anual 2016, buscamos dar pasos concretos en ese camino.
Los esfuerzos por los que se han movilizado más de 50 mil voluntarios en México desde 2007 están motivados por nuestra convicción de que todas las personas deben participar en la construcción de las ciudades que merecemos.

Este 2017 cumplimos 10 años de trabajo en México y tenemos la responsabilidad de ser partícipes de la implementación de la Nueva Agenda Urbana. Nos comprometemos a ser vigilantes y exigir a todos los actores implicados que los acuerdos se vean materializados en los asentamientos informales.

Van encaminados a mejorar las condiciones de habitabilidad de los asentamientos; a que la sociedad escuche las distintas formas en que los derechos de los vecinos de los asentamientos son vulnerados pero también sus ideas y el trabajo que realizan día a día para superar esa situación. Los procesos nos llevan a desarrollar capacidades comunitarias como la organización y la autogestión, a promover que las comunidades se integren a las urbes de manera que lleguemos a Ciudades para Todos en el más amplio sentido de la palabra.

Enrique Cano Bustamante
Dirección Social
TECHO México

QUIÉNES SOMOS

VISIÓN

Una sociedad justa, igualitaria, integrada y sin pobreza en la que todas las personas puedan ejercer plenamente sus derechos y deberes, y tengan las oportunidades para desarrollar sus capacidades.

MISIÓN

Trabajar con determinación en los asentamientos informales para superar la pobreza a través de la formación y acción conjunta de sus pobladores y pobladoras, jóvenes voluntarios y voluntarias, y otros actores.

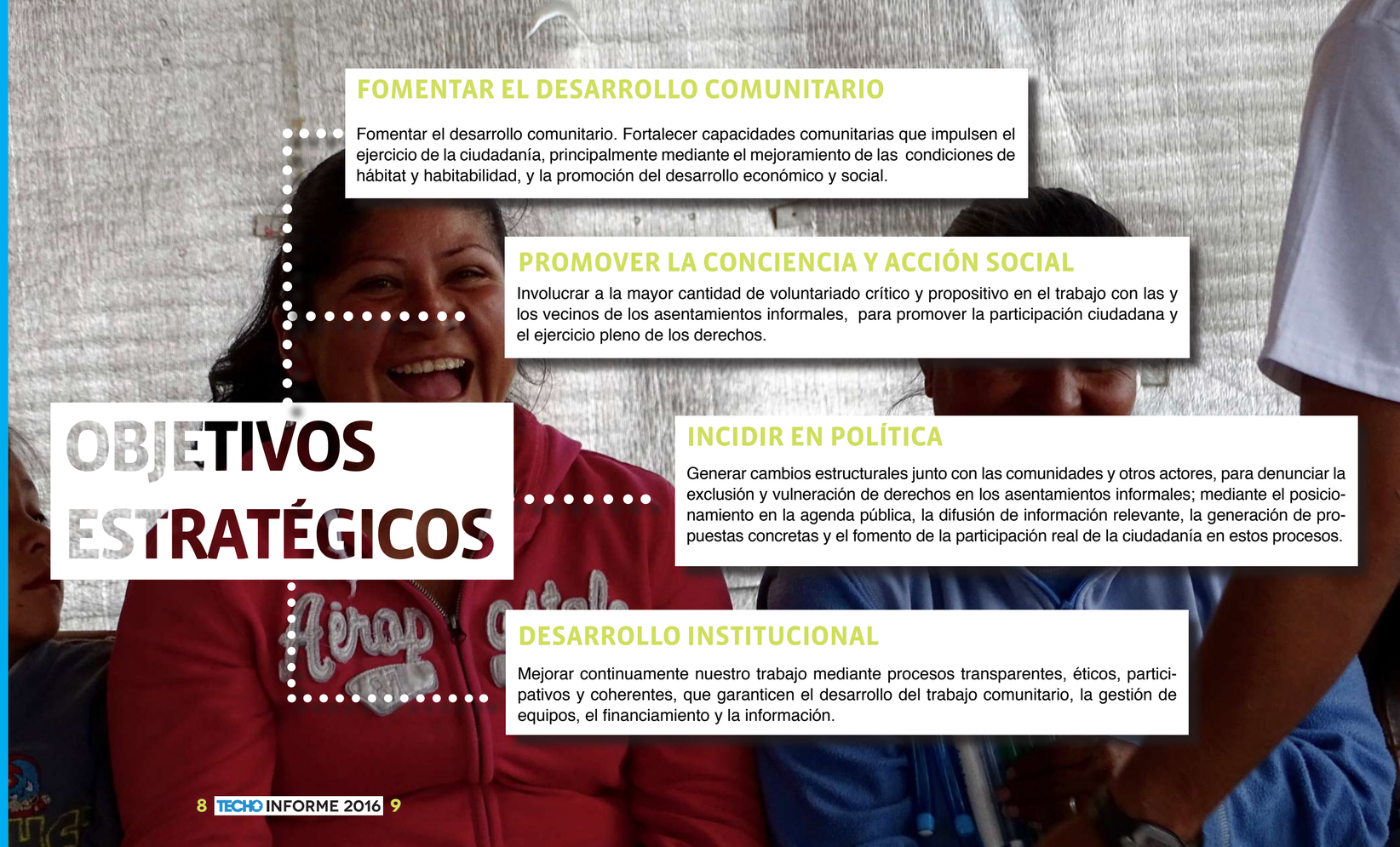

OBJETIVOS ESTRATÉGICOS

FOMENTAR EL DESARROLLO COMUNITARIO

Fomentar el desarrollo comunitario. Fortalecer capacidades comunitarias que impulsen el ejercicio de la ciudadanía, principalmente mediante el mejoramiento de las condiciones de hábitat y habitabilidad, y la promoción del desarrollo económico y social.

PROMOVER LA CONCIENCIA Y ACCIÓN SOCIAL

Involucrar a la mayor cantidad de voluntariado crítico y propositivo en el trabajo con las y los vecinos de los asentamientos informales, para promover la participación ciudadana y el ejercicio pleno de los derechos.

INCIDIR EN POLÍTICA

Generar cambios estructurales junto con las comunidades y otros actores, para denunciar la exclusión y vulneración de derechos en los asentamientos informales; mediante el posicionamiento en la agenda pública, la difusión de información relevante, la generación de propuestas concretas y el fomento de la participación real de la ciudadanía en estos procesos.

DESARROLLO INSTITUCIONAL

Mejorar continuamente nuestro trabajo mediante procesos transparentes, éticos, participativos y coherentes, que garanticen el desarrollo del trabajo comunitario, la gestión de equipos, el financiamiento y la información.

PRESENCIA

NUEVO LEÓN
6 COMUNIDADES
Torres de Guadalupe
Aliancita
Riberas del Río 1
Riberas del Río 2
Renacimiento Unido
La Gloria

CDMX
14 COMUNIDADES
Tlacoapa
Bodoquepa
Toltenco
Pedregal
San Cristóbal
Compuertas
Agostadero
Tizilingo
Tlalpizaltli
Laguna
Las Vías
Xalostoc
Sifón
Jarros

ESTADO DE MÉXICO
7 COMUNIDADES
Cóporo
Primer Barrio
Colonia Canastas
Panteón
Tlachaloya
San Cayetano
San Jorge

PRESENCIA EN OTROS PAÍSES
Estados Unidos
México
República Dominicana
Guatemala
Honduras
Haití
El Salvador
Nicaragua
Costa Rica
Panama
Colombia
Venezuela
Ecuador
Brasil
Perú
Bolivia
Paraguay
Uruguay
Chile
Argentina
Reino Unido

PUEBLA
7 COMUNIDADES
San Miguel Espejo
Coronango
San Isidro
San Mateo Mendizábal
San Mateo Calpulac
San Jerónimo Almoloya
San Pedro Benito Juárez

JALISCO
4 COMUNIDADES
5 de noviembre
Buenos Aires
Agrícola
Nuevo Israel

GUANAJUATO
1 COMUNIDAD
Ladrilleras del Refugio

QUERÉTARO
2 COMUNIDADES
La Laborcilla
Diana Laura

2016 EN NÚMEROS

340 Viviendas de emergencia (VDE) construidas

454 Vecinos participaron en Programas y Proyectos de Educación

18 Comunidades con Programa de Educación para niños

9 Jornadas de ECO para levantamiento de información cuantitativa

7 Proyectos de educación para jóvenes y adultos

4 Proyectos de Capacitación en oficios

6399 Voluntarios movilizados

466 Voluntarios en equipo

21 Actividades de Formación de Líderes Comunitarios

5 Proyectos de huertos urbanos

14 Redes de trabajo con organizaciones y gobiernos

8 Proyectos de infraestructura comunitaria

9 Encuentros de comunidades

69 Vecinos participaron en Programas de Trabajo

22 Comunidades con Mesa de Trabajo

34 Ponencias y/o foros sobre pobreza y Derechos Humanos

1700 Personas impactadas directamente con el programa de VDE

19 Diagnósticos Participativos comunitarios

41 Comunidades con proyectos

199 Impactos en medios de comunicación

ACCIONES
DESARROLLO COMUNITARIO

MODELO DE TRABAJO

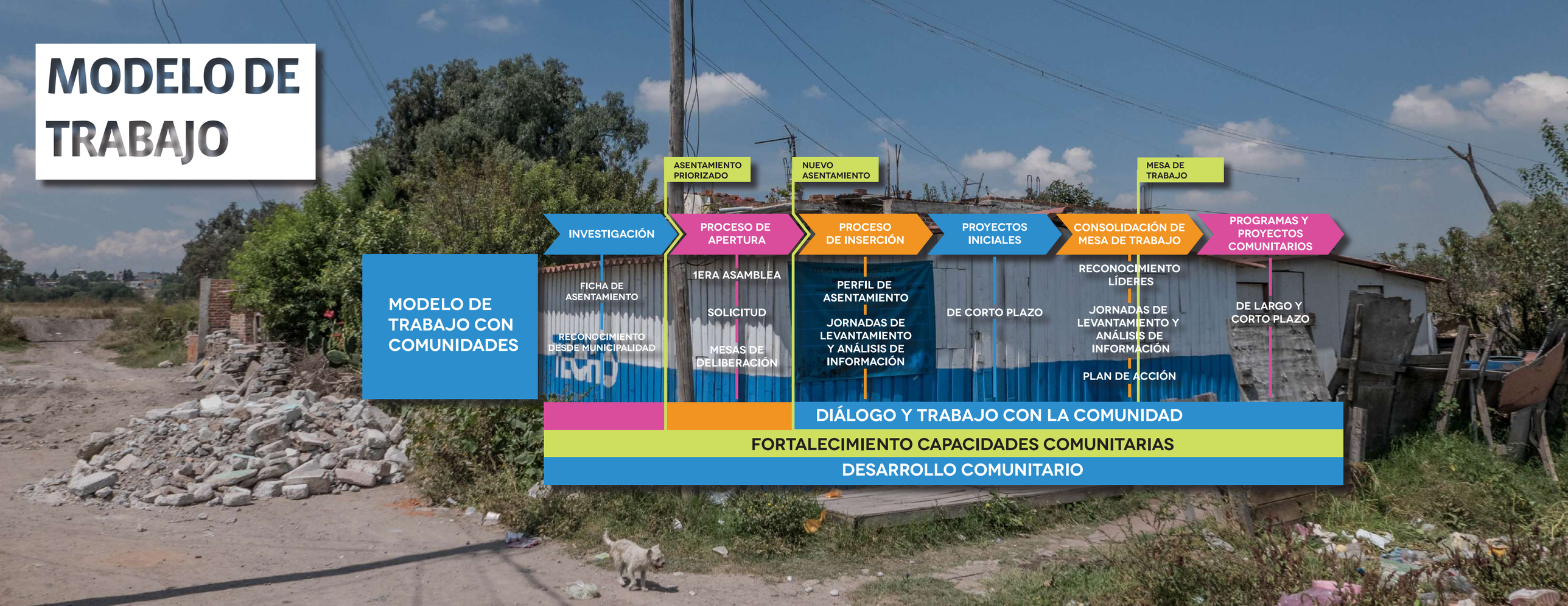

ENFOQUE DE TECHO PARA EL DESARROLLO DE SOLUCIONES DEFINITIVAS PARA LOS ASENTAMIENTOS INFORMALES

Para ello, buscamos detonar procesos sociales desde los asentamientos informales que influyan en las políticas públicas, a través de apoyo técnico y financiamiento en el acceso a suelo e integración territorial. De esa manera, creemos que es posible evitar el desplazamiento, el desarraigo, los desalojos forzosos, la fragmentación y segmentación urbana.

Las tres dimensiones que debe abordar una respuesta a las problemáticas de los asentamientos informales, son:

NECESIDADES
Incluyendo a las comunidades en su propio desarrollo, a partir de sus aspiraciones y propuestas.

CAPACIDADES
Potenciando y organizando a los asentamientos en procesos colectivos, participativos y auto-gestionados.

ARTICULACIÓN
Convocando a los sectores públicos, privados, centros de investigación y sociedad civil en la construcción conjunta de modelos de integración social y territorial.

ACCIONES DESTACADAS

ECO Escuchando Comunidades

Realizamos 9 jornadas ECO, una actividad masiva en la cual se aplica una encuesta diseñada por la institución a los vecinos de un asentamiento para conocer el contexto socioeconómico de cada familia y, con ello, poder generar un programa y/o proyecto adecuado para la solución de las distintas problemáticas.

Acceso de energía con páneles solares

En conjunto con la empresa VitaLuz, se ejecutó una solución de aprovechamiento de energía solar a través de la instalación de paneles solares en tres comunidades en Xochimilco. Esta acción surgió de un diagnóstico participativo, donde el acceso a servicios básicos, como la electricidad, es prioridad. Esta es una manera sustentable, viable y eficiente la falta de energía eléctrica en los asentamientos informales.

Encuentro de Comunidades

Es un espacio de formación de líderes comunitarios donde dialogamos, reflexionamos y proponemos acciones para enfrentar las problemáticas comunes entre las comunidades. Los ejes temáticos son: Derechos Humanos, desarrollo personal, educación popular, liderazgo facilitador, participación y ciudadanía.

Proyecto de accesibilidad

La comunidad de Nuevo Israel, de casi 200 familias, se encuentra en la ladera de la barranca de Oblatos, en Tonalá, Jalisco. Con una metodología participativa para identificar problemáticas, los vecinos determinaron que era necesario mejorar el acceso a la comunidad por medio de un proyecto de rehabilitación de las escaleras principales, ya que los accidentes son recurrentes y empeoran durante el periodo de lluvias. Además de la construcción del segundo tramo de escaleras, se hizo un taller de color con los niños para fomentar la participación de toda la comunidad.

Programa de Vivienda de Emergencia

El programa busca entregar una solución habitacional transitoria a familias que habitan viviendas con materiales precarios. El modelo de vivienda de emergencia de TECHO busca mejorar las siguientes condiciones de habitabilidad: protección ante lluvias e inundaciones; espacio mínimo habitable y posibilidad de generación de al menos dos recintos; higiene, iluminación y ventilación; aislamiento térmico, y; seguridad.

Construcción de aula

La construcción de un aula para estudiantes de secundaria fue un proyecto gestionado y realizado en conjunto con la comunidad San Isidro Tlalcostepetl, en la zona metropolitana de Puebla. Debido a la falta de instalaciones, los estudiantes que terminaban la primaria hacían un trayecto a pie de dos horas de ida y dos de regreso todos los días para continuar sus estudios, una problemática que la comunidad consideró prioritaria. Los vecinos de San Isidro fueron protagonistas en el diseño del aula, así como en los conocimientos técnicos y en la mano de obra que requirió.

Este proyecto ha permitido generar cohesión entre los miembros de la comunidad y ha dejado en claro la importancia de la participación ciudadana en la solución de problemáticas colectivas.

Programa de Educación

Tiene por objetivo general hacer frente al rezago educativo, entendiéndolo como un factor crucial en la concepción multidimensional de la pobreza. El enfoque del programa es preventivo, pues se dirige a la población infantil, es decir, a niños y niñas en edad preescolar y escolar 3 a 12 años. Se busca generar un impacto en los ámbitos académico, psicosocial y funcional, por medio del desarrollo de sus capacidades y fortalezas que se relacionen de manera inversa a la probabilidad de deserción escolar, a través de la educación no formal con metodología lúdica.

En el 2016 el Programa de Educación se implementó en 18 comunidades: 11 en Ciudad de México, 2 en Nuevo León, 2 en Querétaro, 1 en Guanajuato, 1 en Puebla y 1 en Jalisco.

Huertos urbanos

Este año se llevaron a cabo proyectos de huertos con variaciones de huertos comunitarios y familiares en cinco en Querétaro, Nuevo León, Jalisco y Guanajuato. El objetivo es promover la formación y capacitación en conocimientos y habilidades técnicas para alcanzar la soberanía alimentaria de las comunidades, además de fomentar la formación y capacitación en habilidades para la vida que contribuyan a la cohesión comunitaria.

Alfabetización para adultos

11 vecinos de cuatro comunidades en Xochimilco, Ciudad de México, participaron programa de alfabetización para adultos, quienes lograron acreditar la primaria, o aspirar a obtener el grado. Las sedes comunitarias de TECHO funcionaron como centros de alfabetización donde los enlaces educativos de la Secretaría de Educación de la Ciudad de México (SEDU) impartieron los talleres. Este proyecto fue realizado con la colaboración con la Secretaría de Educación de la Ciudad de México.

Inglés para jóvenes y adultos

El proyecto nació como una necesidad detectada por los mismos jóvenes de las comunidades Tizilingo y Tlacoapa, en Xochimilco, Ciudad de México, con el fin de tener mejores oportunidades laborales y abrir espacios de participación para ellos dentro de las actividades que realiza TECHO en las comunidades. Voluntarios realizaron un diagnóstico del conocimiento y enfoque del interés por aprender el idioma.

Programa de Trabajo

Tiene por objetivo brindar herramientas y conocimiento técnico a las personas para desarrollarse en un oficio, así como las habilidades necesarias para insertarse al mercado laboral. Buscamos abordar una de las áreas estratégicas de la pobreza, que es la falta de empleos bien remunerados y con acceso a prestaciones y derechos básicos, a través de capacitaciones en oficios, como estilismo, tejido con estambre, corte y confección, carpintería y gastronomía. En 2016 se implementó en cinco comunidades en el Estado de México, Querétaro y Ciudad de México.

Soap for Hope

El programa Soap for Hope, creado por la empresa Sealed Air, fue implementado por primera vez con TECHO en la comunidad Tlacoapa, en Xochimilco, y en Riberas del Río, en Nuevo León. El programa persigue varios objetivos, entre los cuales se encuentran la reducción de desperdicio de jabones en los hoteles aliados de Sealed Air, y la oferta de este producto a las comunidades con el fin de reducir los niveles de enfermedades gastrointestinales. El programa sigue en pie con el grupo de trabajo produciendo jabones y mejorando e innovando sus técnicas para hacer el producto mucho más atractivo, y así, seguir con la estrategia de vender parte los jabones a la comunidad, y la otra parte, donarlos a centros de salud y escuelas cercanas a la comunidad.

ACCIONES
CONCIENCIA Y ACCIÓN SOCIAL

ACCIONES DESTACADAS

8º Conferencia Mundial de Voluntariado Juvenil

TECHO fue una de las organizaciones organizadoras y convocantes de la 8º Conferencia Mundial de Voluntariado Juvenil, realizada en Puebla. Con el nombre "Voluntariado para el Cambio Social", reunió a más de 550 jóvenes de 21 países para discutir y hacer propuestas para superar los retos de esta generación, como la paz, el medio ambiente y la superación a la pobreza, resaltando la trascendencia de fortalecer la labor del voluntariado el marco de la Agenda de Desarrollo Sostenible.

Encuentro Nacional de Voluntarios

Para profundizar en el conocimiento, compartir experiencias, inquietudes y propuestas, se reunieron 112 voluntarios de las siete ciudades donde TECHO tiene presencia en México. Durante cuatro días se realizaron talleres y sesiones de trabajo en temas de Derechos Humanos, desigualdad, participación ciudadana y el modelo de trabajo de TECHO.

VOLUNTARIO 50 MIL

En diciembre de 2016 llegamos a la cifra de 50 mil voluntarios movilizados en México, después de poco más de nueve años de trabajo en el país. Esta cifra cobra relevancia cuando consideramos que el voluntariado, desde una perspectiva de transformación, puede ser una forma efectiva para la promoción de la ciudadanía y parte del reconocimiento de la igualdad entre todos los miembros de la sociedad.

Para hacer de México un país más justo y sin pobreza, necesitamos ciudadanos críticos y propositivos. Celebramos que 50 mil voluntades se han unido como ciudadanas y ciudadanos en la transformación del país hacia una sociedad de derechos. El reto es grande pero este movimiento comenzó y no para.

ACCIONES
INCIDENCIA

ACCIONES DESTACADAS

Campaña "Los asentamientos merecen ser escuchados"

La pobreza en México es eminentemente urbana. 38 millones de personas, 7 de cada 10 en situación de pobreza, viven en una ciudad del país. Una situación que se manifiesta en los asentamientos informales, espacios donde se vulneran sistemáticamente los derechos de quienes los habitan.

Para visibilizar esta situación, lanzamos la campaña "Los asentamientos merecen ser escuchados" en conjunto con la comunidad Las Compuertas, asentamiento ubicado al norte de la Zona Metropolitana de la Ciudad de México, donde viven 480 personas que no pueden ejercer sus derechos, como una vivienda adecuada, debido a que todos los días deben ingeniárselas para abastecerse de agua, tener electricidad en sus viviendas y recorrer largas distancias para llegar a su escuela o trabajo.

La campaña tuvo un alcance de 12 millones de personas por medio de un spot para cine en 2,265 salas de la cadena Cinemex, anuncios en tres líneas de metrobús, acciones digitales y entrevistas con medios de información durante un mes.

El camino hacia HABITAT III

La Nueva Agenda Urbana, documento que se aprobó en la 3ª Conferencia de las Naciones Unidas sobre Vivienda y Desarrollo Urbano Sostenible, Hábitat III, definirá el rumbo que tomarán las ciudades en los próximos 20 años. TECHO incidió a lo largo del proceso de las negociaciones mediante nuestra participación en foros oficiales y observaciones a informes y borradores de la Agenda. Asimismo, entregamos información y experiencias relevantes que dan cuenta de la desigualdad y la exclusión que viven 105 millones de personas que viven en los asentamientos de América Latina.

Además, promovimos la participación de dos lideresas mexicanas, María Luisa Vélez y Silvia Suárez, que formaron parte de la delegación de vecinos de asentamientos informales que acompañaron a TECHO a Hábitat III para llevar su experiencia, sus ideas y exigencias para lograr ciudades para todos.

Algunos de los espacios en los que participó TECHO México, fueron:

· Comité Nacional Preparatorio hacia Hábitat III.
· Financiar el Desarrollo Urbano. Evento temático oficial en Ciudad de México, México.
· Reunión Regional de América Latina y el Caribe. Evento oficial en Toluca, Estado de México.
· Cumbre Hábitat III. Evento oficial en Quito, Ecuador.

Petición change.org por la misma ciudad, los mismos derechos

Pedimos a la ciudadanía firmar la petición en change.org que hacemos junto con Silvia, vecina y lideresa de la comunidad Las Compuertas, para exigirle al gobierno del presidente Enrique Peña Nieto que se comprometa con la injusticia que viven millones de personas en asentamientos informales.

Sostenibilidad

ESTADOS FINANCIEROS

Nuestros procesos se realizan bajo los estándares contables internacionales así como los legales y fiscales aplicables en México como donataria autorizada. El reporte de nuestras finanzas hace constar nuestro compromiso con la transparencia y el cumplimiento más eficiente de nuestra misión.

DETALLES DE GASTOS ADMINISTRATIVOS

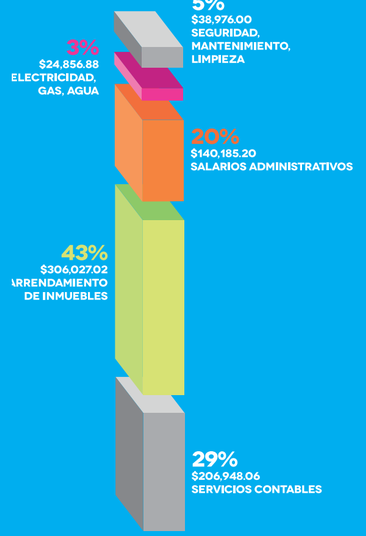

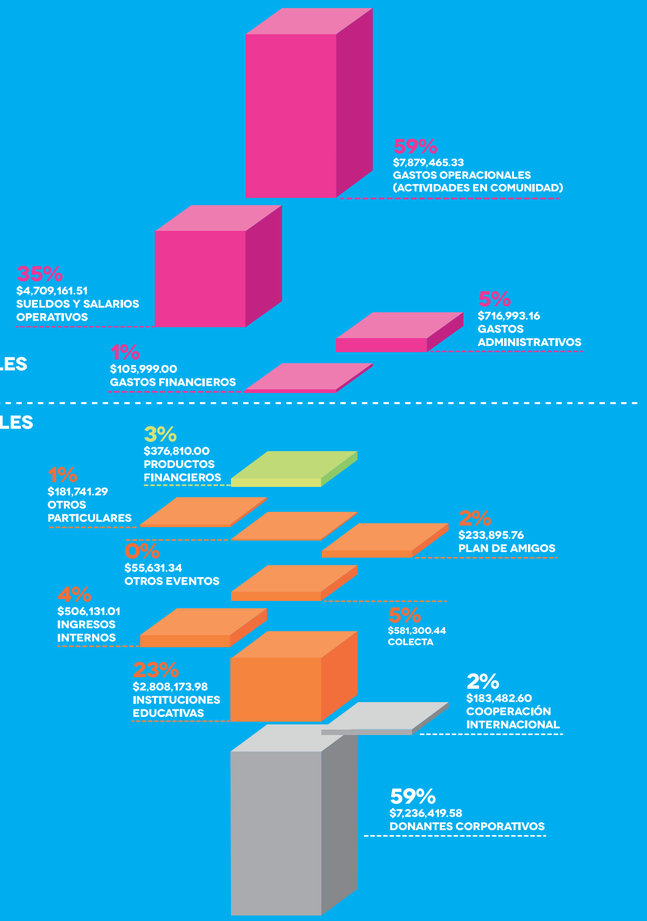

NETSUITE ONEWORLD: EL NUEVO SISTEMA CONTABLE DE TECHO

En 2016, TECHO implementó Netsuite OneWorld, un software que facilita los procesos financieros y contables, lo cual contribuye a ser más eficientes, tanto en el manejo de recursos como en el reporte y transparencia de nuestros resultados.

TECHO trabaja para garantizar que los recursos que recibe en los 19 países donde está presente sean gestionados en forma transparente y, a su vez, pueda rendir cuentas a todos sus públicos en forma dinámica y en tiempo real.

GREAT PLACE TO WORK®

CERTIFICACIÓN GREAT PLACE TO WORK

En 2016, y por segundo año consecutivo, recibimos la certificación como Excelente Lugar para Trabajar por parte de Great Place to Work Institute México.

El diagnóstico de clima laboral y cultura organizacional que realiza Great Place to Work, nos permite identificar las fortalezas y oportunidades de mejora y así mejorar nuestro trabajo como organización. Un excelente lugar para trabajar es aquel donde la gente confía en quien trabaja, donde siente orgullo por su trabajo y donde disfruta de lo que hace con sus compañeros.

GOBERNANZA

CONSEJO DIRECTIVO

Andrés Eliseo García Gasca
Federica Ruiz Maza
Francisco del Valle Perochena
Gabriela de la Peña Romero (hasta noviembre de 2016)
Gabriel Richaud Falcón
Gerardo Napolitano Pompa
Jan van Kalmthout
Santiago Alessio Robles Segui (hasta agosto de 2016)
Sergio Barrera Sepúlveda

DIRECTORIO

OFICINA NACIONAL
EQUIPO DESARROLLO INSTITUCIONAL

Emilia García-Arteaga
Dirección Ejecutiva

Dulce Colín
Dirección de Comunicación

Claudia Hernández
Dirección de Personas

Guadalupe López
Dirección de Administración y Finanzas

Daniela Perdomo
Dirección de Alianzas Corporativas

Joaquín Vázquez
Dirección de Desarrollo de Fondos

Débora Vera
Dirección Jurídica

Víctor Cruz
Jefe de Prensa y Contenidos

David Nolasco
Subdirector Nacional Alianzas Corporativas

Francisco Orvañanos
Coordinador Nacional de Diálogo Directo

Claudia Salgado
Coordinación de Contabilidad y Administración

EQUIPO SOCIAL

Paulina Garza
Dirección Social

Enrique Cano
Dirección de Formación y Voluntariado

Lorena López
Dirección de Investigación

Marisol Morales
Dirección de Gestión Comunitaria

Osvaldo Sánchez
Dirección de Infraestructura

Abril Torres
Dirección de Programas y Proyectos

OFICINA CIUDAD DE MÉXICO

Roberto Velázquez	Dirección Local
Nayeli García	Promoción Comunitaria
Carmen Hernández	Coordinación de Gestión Comunitaria
Daniela López Vallejo	Coordinación de Formación y Voluntariado
Claudia Wittig	Coordinación de Plan Trabajo
Erendy Arroyo	Coordinación de Desarrollo Social

OFICINA ESTADO DE MÉXICO

Isaac Rodea	Dirección Local
Rodrigo Becerril	Coordinación de Gestión Comunitaria

OFICINA JALISCO

Juan Pablo Chávez	Dirección Local
Andrés Márquez	Coordinación de Gestión Comunitaria

OFICINA NUEVO LEÓN

Mariela Benavides	Dirección Local
Andrés García	Coordinación de Gestión Comunitaria

OFICINA PUEBLA

Ana Herrera	Dirección Local
Francisco Azuara	Coordinación de Gestión Comunitaria

OFICINA QUERÉTARO

Daniela Quintana	Dirección Local

SOCIOS ESTRATÉGICOS

CERVANTES SAINZ
GREAT PLACE TO WORK®
Burson-Marsteller
Sarape social. IDEAS CON CAUSA
Y&R
GRUPO CINCO
Efficientix
NETSUITE
Konesh Soluciones

DONANTES

PROGRAMAS Y PROYECTOS DE DESARROLLO COMUNITARIO

Solidarity Accor Hotels
Falcon Seeds Company
British American Tobacco
Hey Hommie
Fideicomiso Santander
Fundación Kaluz
Fondo Unido
Cinco M Dos

DONANTES DE PROGRAMA DE VOLUNTARIADO CORPORATIVO

Baker & Mckenzie Abogados, S.C.
Bank Of America Merrill Lynch
Boston Consulting
Cemex
Cirugía Espinal
Continental Tire
Cubic33
Edenred México
Element Fleet Management
Farmacia Sarsi
Femsa
Genworth
Grupo Financiero Aserta
Henkel Capital
Hewlett Packard Enterprise
Homeplan
Innes Aire
Murguia Consultores
Semex
Serviarroyo
Techint
Tecnoparque
Terracycle
Vesta Park
Volkswagen Bank
Volkswagen Financial Services

UNIVERSIDADES Y CENTROS EDUCATIVOS ALIADOS

American School Foundation of Monterrey
Universidad Iberoamericana Puebla
Instituto Tepeyac
La Escuela de Lancaster
San Roberto International School
Instituto Tecnológico y de Estudios Superiores de Monterrey - Hidalgo
Instituto Tecnológico y de Estudios Superiores de Monterrey - Puebla
Instituto Tecnológico y de Estudios Superiores de Monterrey - Santa Fe
Instituto Tecnológico y de Estudios Superiores de Monterrey - Toluca
Universidad de Monterrey
Universidad de Guadalajara
Universidad de las Américas Puebla
Universidad Tecnológica de México
Universidad del Valle de México

REDES Y ORGANIZACIONES ALIADAS

Red para el Desarrollo Comunitario
(Acciones para el Desarrollo Comunitario, A.C.)
Plataforma Mexicana por el Derecho a la Ciudad y en Defensa del Territorio
Acción Ciudadana Frente a la Pobreza
Plataforma Nacional de Acción Voluntaria
Asociación Scout de México A.C.
Gesundheit! Institute

TECHO

JUNTOS POR UN MUNDO
SIN POBREZA

TECHO.ORG/MEXICO
FACEBOOK: /TECHOMEXICO
TWITTER: @TECHOMX